

UNIDAD 7: TODO ES UNA CADENA

EN ESTA UNIDAD:

- aprenderás a hablar de tu país y su sociedad.
- aprenderás vocabulario relacionado a la sociedad y la política.
- conocerás mecanismos de participación ciudadana en España y Argentina

1. Lee y contesta (página 143)

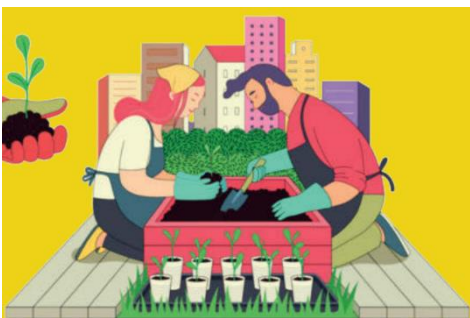

Lee la invitación y contesta a las preguntas

1. ¿Para qué evento es la invitación?
2. ¿Cuándo y dónde se organiza?

la barbacoa	bbq party
el huerto urbano	urban garden
la cosecha	harvest

2. Escucha y marcha



Carlos va a entrevistar a Mónica Portas, fundadora de un huerto urbano. Escucha el mensaje de audio y elige la opción correcta.

la huelga	strike
-----------	--------

3. Lee y contesta (página 144)

Lee el texto y contesta a las preguntas.

1. ¿Cómo pueden influir los españoles en la política local de su país?
2. ¿Cómo es el proyecto de Mónica y Sebastián?
3. ¿En qué sentido se consideran activistas urbanos?
4. ¿Cómo describe Mónica el proceso?
5. ¿Qué tipo de gente hace falta en la sociedad en opinión de Sebastian?

4. Busca y escribe. (página 145)

Sustituye las partes en negrita por expresiones del texto.

5. **Practica.**

Trabajad en grupos de 3-4. Cada uno elige una palabra del texto que considere importante y se la enseña a los demás jugando al ahorcado. Los demás preguntan letras por turnos para averiguar la palabra.

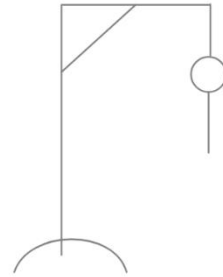

u u

biene_

6. A **Relaciona.** (página 148)

¿Reconoces qué se cultiva en el huerto urbano de Getafe? Une las palabras y sus traducciones. Puedes buscar fotos en Internet si lo necesitas.

- A. beetroot
- B. carrot
- C. cucumber
- D. parsley
- E. pea
- F. spinach
- G. chickpea
- H. eggplant

6. B **Escucha y marca.**

Escucha y elige la opción correcta.

la gestión	management
el ayuntamiento	city council
los fertilizantes tóxicos	toxic fertilizers
el certificado medioambiental	environmental certificate
la parcela	plot of land

7. Practica. (página 149)

Hablad en parejas según las indicaciones.

Un vecino o vecina te cuenta sobre su nueva idea.

flea market

el mercadillo de
segunda mano /
el rastrillo

1. Saluda.

3. *Of course.* Tienes una buena idea.

5. *I'm going to suggest* a district flea market / urban garden / something of your choice.

7. Reacciona. *We would also spend more time together.*

2. Saluda y averigua si tu compañero o compañera tiene intención de ir a la reunión.

4. Muestra sorpresa y pide más información.

6. *Sounds good.* Explica con tus propias palabras que los vecinos no son nada vagos y este tipo de iniciativas son de su agrado.

8. Muestra interés con tus propias palabras por obtener más información sobre proyecto.

Comunicación (páginas 150 y 151)

Comprobar que te han entendido

¿Verdad?
¿Sí o no?
¿A que sí?
¿Me explico?
¿Sabes lo que te quiero decir?

Interrumpir

¡Un momento!
¿Puedo decir una cosa?
Perdóname por interrumpir.
Perdóname, pero...
Sí, pero...

Perdona que te interrumpa.

Cambiar de tema

Por cierto...
Hablando de los impuestos ...
No me siento cómodo, -a con este tema.
Este tema me agobia.
Este tema me aburre.
Oye, ya está. Vamos a cambiar de tema.
Hablemos de otras cosas.

8. Practica.

Hablad en parejas según las indicaciones.

Tú

Tú amigo, -a

1. I'm not voting in the next coming elections.

2. Why not?

3. I'm fed up with these politics. I pay so many taxes and...

4. Hold on. Can I say something. If we don't vote, things don't change,

5. I own a business. / I'm a business owner. I can't make any money since I have to pay so many taxes. Do you see what I mean?

6. Excuse me, but if you really want to change stuff...

7. This topic weighs me down. Let's talk about something else.

8. Ok, but I think paying taxes is good for our country...

9. Completa. (página 153)

Rellena con palabras del *Vocabulario útil*.

10. Practica.

Hablad en grupos de 3-4.

el derecho

right

la responsabilidad

responsibility

el mitin

political rally

11. Busca. (página 153)

Haz una búsqueda en Internet con la palabra *elecciones* y lee algún artículo periodístico en español sobre el tema. Averigua:

1. ¿En qué país son las elecciones?
 2. ¿De qué elecciones se trata?
- Presenta la información a un compañero o compañera en español.

Dependiendo del país, unas elecciones pueden ser locales, regionales, generales, parlamentarias...



12. Lee y marca

Lee este artículo sobre los hábitos electorales de los españoles y elige la opción correcta.

las elecciones europeas

Elections to the European Parliament

el/la votante
el sexo

voter
gender



el factor
el comportamiento
opuesto
los ingresos
curiosamente
indeciso

factor
behavior
opposite
income
oddly enough
undecided
voter

Los pronombres relativos (página 156)

1. Que

Que es el pronombre relativo más habitual. Con él podemos referirnos a personas, lugares o cosas.

El huerto **que** visitamos está en Getafe. The urban garden (that) we visited is in Getafe.

Getafe es una ciudad industrial **que** está al sur de Madrid.

Getafe is an industrial city to the south of Madrid.

Sebastián es un argentino **que** montó el huerto.

Sebastian is an Argentinean guy who set up the urban garden.

2. El/la que / quien



Examina los ejemplos y completa la regla.

El huerto es un proyecto con **el que** mejoran su barrio.

The urban garden is a project with which they improve their neighborhood.

Las razones por **las que** participan los vecinos son diversas.

The reasons why the neighbors participate are diverse.

La mujer con **quien** hablé estaba muy emocionada con el proyecto.

The woman (whom) I spoke to was very excited with the project.

El pronombre **el/la que** puede referirse a personas, lugares o cosas. El pronombre **quien**, solo a personas. Estos pronombres se usan cuando van precedidos por _____.

3. Donde

Al hablar de un lugar, se puede usar el pronombre **donde** en lugar de **en el que**.

El huerto es un lugar **donde** los vecinos pasan tiempo juntos.

The urban garden is a place where the neighbors spend time together.

4. Lo que

Lo que alude a una frase o a un pensamiento completos.

Nuestro proyecto fue aceptado por el resto de los vecinos, **lo que** me sorprendió un poco.

Our Project was accepted by the rest of the neighbors, which surprised me a bit.

5. Cuyo

Cuyo corresponde a *whose* en inglés, aunque apenas se usa en el lenguaje coloquial. Este pronombre concuerda con el sustantivo que le sigue.

El huerto, **cuya** idea es muy sencilla y práctica, es un ejemplo de activismo urbano.

The garden, whose idea is both simple and practical, is an example of urban activism.

13. Completa (página 157)

Añade el pronombre relativo.

**Se nos ocurrió la idea
a la vuelta de la esquina
retirar
bloquear**

We came up with the idea
around the corner
to move sth away
to block

14. Practica (página 158)

Recorre el aula haciendo a los demás preguntas sobre los siguientes temas. Intenta rellenar todos los huecos apuntando en cada uno el nombre de alguien que haya respondido afirmativamente.

El uso del subjuntivo en frases de relativo



Examinad estos ejemplos en parejas. En el primero se usa indicativo, pero en el segunda y el tercera se usa subjuntivo. Pensad por qué.

Mi tía alquila un piso que **tiene** dos habitaciones.

My aunt rents out a three-bedroom flat.

Estoy buscando un piso que **tenga** tres habitaciones.

I'm looking for a flat that has three bedrooms.

No conozco a nadie que **alquile** un piso así.

I don't know anybody who'd rent such a flat.

Las frases de relativo son oraciones subordinadas encabezadas por un pronombre relativo.

Si el pronombre alude a algo conocido y concreto se usa indicativo. Si no, se usa subjuntivo.

15. Completa. (página 159)

Añade la forma verbal correcta.

16. Completa.

En tu barrio buscan voluntarios para un nuevo proyecto que pretende ayuda a los ancianos de la zona. Rellena el anuncio con los verbos del recuadro.

17. Escucha y contesta. (página 160)

Escucha la entrevista y contesta a las preguntas.

- Vuelve a escucharla y explícale en español a algún compañero o compañera cómo están relacionados los siguientes elementos con el proyecto Grandes Vecinos.

18. Escribe y practica.

¿Qué país te interesa? Prepara una presentación sobre un país y su sociedad.

19. Lee y practica.

Trabajad en parejas. Lee la introducción de la página siguiente y uno de los textos: *Heladera Social* o *Acción Poética*. Responde a las preguntas y explícale el proyecto a tu pareja.

empaquetado	packed
la gente necesitada	people in need
donar	to donate
poético/a	poetic
expandirse	to expand
constantemente	constantly

